

Los ejercicios que hay a continuación han sido extraídos de la editorial Vicens Vives y Santillana, y han sido adaptados para la siguiente recopilación. Para cualquier notificación escribir a juanjoromeroruiz@gmail.com

1. Completa la siguiente pirámide social de la edad media.

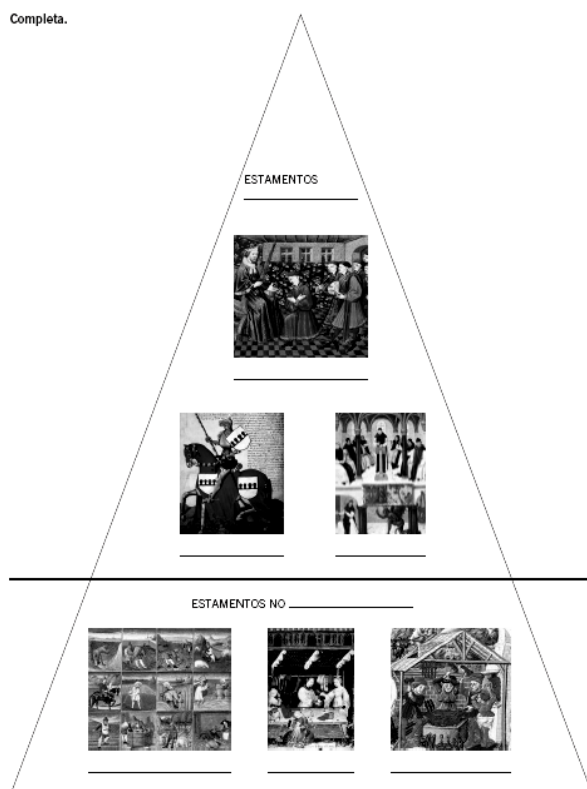

2. Escribe cada número donde corresponda:

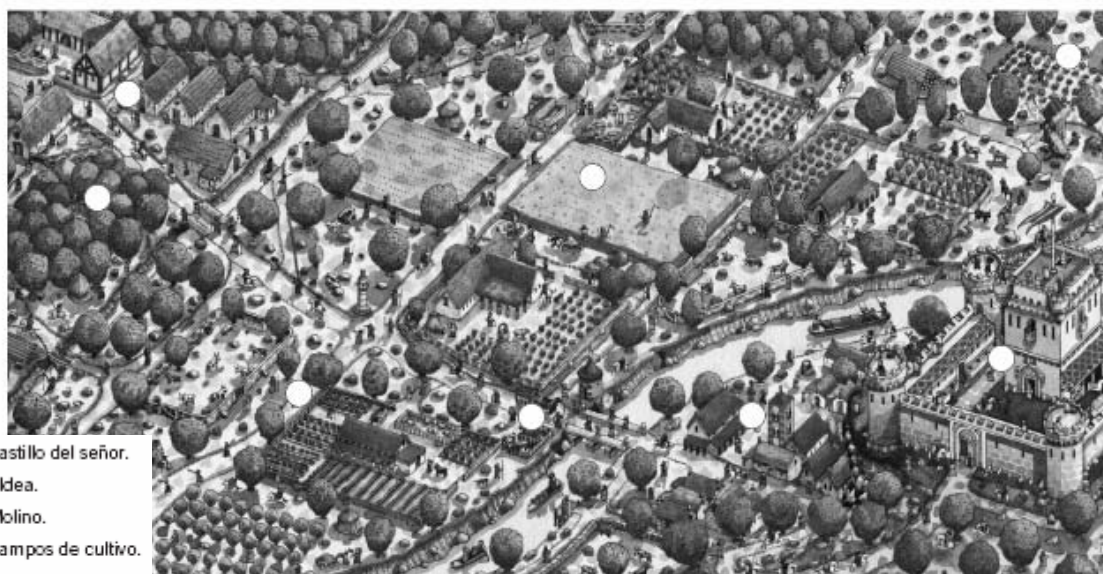

1. Castillo del señor.
2. Aldea.
3. Molino.
4. Campos de cultivo.
5. Bosque.
6. Peaje.
7. Iglesia.

3. Escribe cada número donde corresponda:

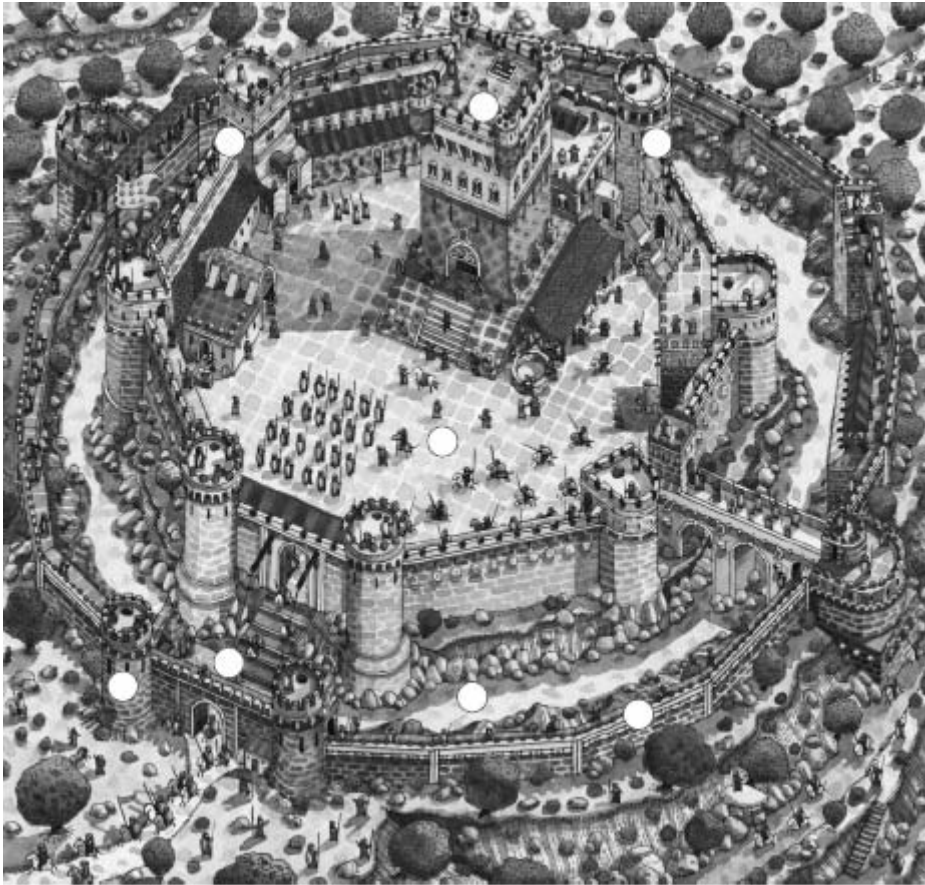

1. Muralla.
2. Almenas.
3. Torreón.
4. Barbacana.
5. Puente levadizo.
6. Foso.
7. Patio.
8. Torre del homenaje.

4. Escribe cada número donde corresponda:



1. Iglesia.
2. Hospedería.
3. Celdas.
4. Claustro.
5. Huertos.
6. Palomar.

5. Indica a qué parte del monasterio corresponde cada una de las imágenes:

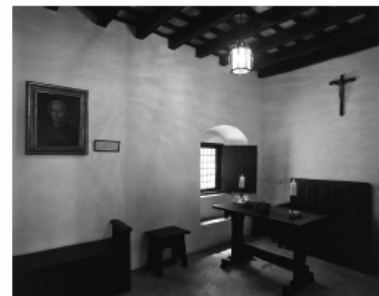

6. Lee el texto y explica cómo eran considerados los vikingos.

Los frecuentes e infortunados ataques de los normandos no disminuían en absoluto y el abad construyó en la isla un castillo para protegerse contra este pueblo infiel; pero la vigilancia de las orillas del océano está abandonada y la multitud innumerable de normandos no deja de acrecentarse; por todas partes no hay más que masacres de cristianos, pillajes, devastaciones, incendios de los que quedarán testimonios manifiestos mientras dure el mundo. Toman todas las ciudades que atraviesan sin que nadie se les resista; toman las de Burdeos, Périgueux, Saintes, Limoges, Angulema y Toulouse, mientras Angers, Tours e incluso Orléans son destruidas. Muchas reliquias de santos han sido robadas, cumpliéndose la amenaza que el Señor hizo a través del profeta: *Una plaga venida del Norte se extenderá sobre todos los habitantes de la tierra* (Jeremías 1, 14).

Unos años después, un número incalculable de navíos normandos remonta el curso del Sena. La desgracia crece en esta región. La ciudad de Rouen es invadida, saqueada e incendiada; París, Beauvais y Meaux son tomadas, la plaza fuerte de Melun, devastada; Chartres, ocupada; Évreux, saqueada, mientras Bayeux y otras ciudades son invadidas sucesivamente. No hay localidad ni monasterio que sea respetado; todos los habitantes huyen, y son raros los que se atreven a decir: *Quedaos, quedaos, resistid, luchad por vuestra tierra, por vuestros hijos, por vuestra familia*. En su letargo, en medio de sus rivalidades recíprocas, rescatan con el precio de sus tributos lo que tendrían que haber defendido con las armas en la mano, y dejan ensombrecer el reino de los cristianos. Después, los normandos atacaron también España, bajaron por el Ródano y devastaron Italia.

Los monjes de Noirmoutiers, *Los milagros de San Filiberto*

7. Lee el texto y describe brevemente cómo eran las relaciones de vasallaje:

Al muy glorioso duque de Aquitania Guillermo, de Fulbert, obispo. Invitado a escribir sobre el tenor de la fidelidad, he anotado rápidamente lo que sigue, consultando los libros que dictan autoridad.

Aquel que jura fidelidad a su señor debe tener siempre presente las seis palabras siguientes: sano y salvo, seguro, honrado, útil, fácil y posible. Sano y salvo, a fin de que no cause daño corporal alguno al señor. Seguro, a fin de que no divulgue sus secretos, ni afecte a las obras fortificadas que le procuran seguridad. Honrado, a fin de que no atente contra sus derechos de justicia, ni a otros elementos que comprometan su honor. Útil, a fin de que no dañe sus posesiones. Fácil y posible, a fin de que el bien que su señor pueda hacer con holgura no lo torne difícil, y lo posible devenga imposible. Es justo que el fiel evite actos perniciosos. Pero con esto no merece aún su radiación, pues no es suficiente abstenerse de hacer mal, es necesario también hacer bien.

Importa entonces que, en los seis dominios mencionados más arriba, el vasallo provea fielmente a su señor de consejo y ayuda si desea parecer digno del feudo y respetar la fe jurada. El señor asimismo debe devolver a su fiel acciones parejas. Si no lo hace, será considerado a justo título hombre de mala fe, al igual que el vasallo sorprendido en acción de faltar a sus deberes, de hecho o por consentimiento, será culpable de perfidia y perjurio.

Carta de Fulberto de Chartres al duque de Aquitania en 1020

8. Lee el texto, completa el gráfico de la sociedad feudal y contesta a las preguntas:

El orden eclesiástico forma un solo cuerpo, pero la división de la sociedad comprende tres órdenes. La ley humana, en efecto, distingue otras dos condiciones. El noble y el no libre no son gobernados por una ley idéntica.

Los nobles son los guerreros, los protectores de las iglesias. Defienden a todos los hombres del pueblo, grandes y modestos, y por tal hecho se protegen a ellos mismos. La otra clase es la de los no libres. Esta desdichada raza nada posee sin sufrimiento. Provisiones, vestimentas, son provistas para todos por los no libres, pues ningún hombre libre es capaz de vivir sin ellos.

Por tanto, la ciudad de Dios, que se cree una sola, está dividida en tres órdenes: algunos ruegan, otros combaten y otros trabajan. Estos tres órdenes viven juntos y no soportarían una separación. Los servicios de uno de ellos permiten los trabajos de los otros dos. Cada uno, alternativamente, presta su apoyo a todos.

En tanto prevaleció esta ley, el mundo gozó de paz. En la actualidad, las leyes se debilitan y ya desapareció la paz. Los hábitos de los hombres cambian, como cambia también la división de la sociedad.

ADALBERÓN DE LAÓN, siglo XI

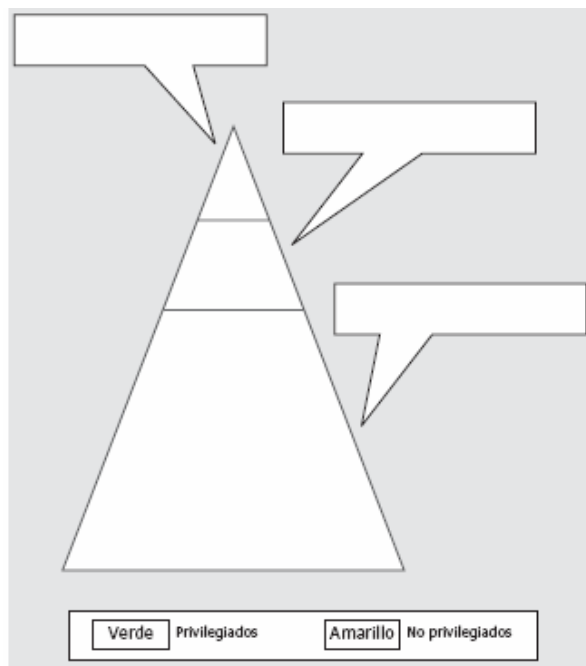

- ¿Qué grupos sociales diferencia el autor del texto?
- Explica las características de cada grupo.
- ¿Qué razones da el autor para mantener la sociedad estamental?

9. Escribe si son *verdaderas*(V) o *falsas* (F) las siguientes frases referidas al feudo:

	V	F
El feudo eran las tierras que recibía el noble a cambio de su fidelidad al rey.		
En cada feudo había varios castillos y aldeas.		
En los bosques del feudo los campesinos podían cazar y coger leña libremente.		
El uso del molino era gratuito para los habitantes del feudo.		
Por atravesar el feudo había que pagar un impuesto.		
La parte que cultivaba el señor feudal se llamaba <i>manso</i> .		
Las parcelas que trabajaban los campesinos se llamaban <i>reservas</i> .		
El señor feudal impartía justicia.		

10. Identifica a quién se refiere cada explicación. A continuación indica, cuáles pertenecen al estamento de los privilegiados.

monje – caballero – aprendiz – comerciante

Está preparando su armamento para un torneo que le servirá para ejercitarse en el dominio de las armas para cuando tenga que formar una mesnada al servicio del rey.

Una vez terminada la jornada laboral, es el encargado de recoger todos los materiales del taller donde le enseñan un oficio. Es el lugar donde vive, aunque no recibe un sueldo por ello.

Con el toque de «maitines» se levanta en su celda y se dirige al rezo común con el que inicia el día junto a otros que, como él, dedicarán la jornada al rezo y al trabajo.

Está escribiendo una carta a un colega suyo de la Hansa para ofrecerle un cargamento de lana a cambio de ámbar y pieles del Norte.

11. Lee los siguientes textos y contesta a las preguntas:

La Iglesia romana ha sido fundada por el Señor. Solo el romano pontífice puede ser llamado justamente universal. Solo él puede deponer y absolver a los obispos. Solo el papa puede promulgar leyes de acuerdo con los tiempos, fundar congregaciones, dividir o agrupar obispados, etc. Solo él puede usar las insignias imperiales. El papa es el único hombre al que todos los príncipes deben besar los pies, y el único cuyo nombre debe ser pronunciado en todas las iglesias. Puede deponer a emperadores y cambiar de sede a los obispos. Ningún sínodo general puede ser convocado sin él, ningún libro puede ser considerado canónico sin su autorización. Sus sentencias no tienen apelación posible, no pueden ser revocadas, y él puede en cambio reformar cualquier sentencia dada por otra autoridad. No puede ser juzgado por nadie, y, por tanto, nadie puede condenarle. La Iglesia romana nunca se ha equivocado y, según los testimonios de la Escritura, no se equivocará jamás. El pontífice está santificado por los méritos del bienaventurado apóstol Pedro. No es católico quien no esté de acuerdo con la Iglesia romana. Por orden y consentimiento del papa les es lícito a los subordinados acusar a sus superiores. El pontífice puede desligar del juramento de fidelidad a los súbditos de un monarca inicuo.

Dictatus Papae de Gregorio VII, siglo XI

Como, por la elección de los príncipes, el reino y el imperio nos vienen de Dios, solo el que, tras la pasión de Cristo su hijo, ha confiado el gobierno del Universo a las Dos Espadas indispensables –doctrina de la que el apóstol Pedro ha informado al mundo cuando proclamó: «Temed a Dios y honrad al rey» (I Pedro 2, 17)–, cualquiera que declare que hemos recibido la corona imperial en «beneficium» del señor papa, contradirá el plan divino y la doctrina de Pedro, y será culpable de engaño.

Y, como nos hemos esforzado en conseguir el honor y la libertad de las iglesias, caídas bajo el yugo de una servidumbre inmediata en manos de los egipcios, y hemos tomado cargo de salvar todos sus derechos, nos quejamos ante vuestra universalidad de la ignominia tan grande que se nos hizo, a nos mismo y al Imperio, con la esperanza de que la sinceridad absoluta de vuestra fe no sufrirá que el Imperio, que desde los orígenes de Roma y los comienzos de la religión cristiana hasta nuestros días ha permanecido glorioso y sin menoscabo, padezca ahora novedad tan inaudita e intento tan presuntuoso.

Manifiesto de Federico I sobre la dignidad imperial (1157)

- Señala cuáles eran las dos instituciones políticas más importantes de Europa durante la Edad Media.
- Elabora un esquema que muestre la estructura de la Iglesia en el medievo.
- ¿Qué poderes y privilegios tenía el papa en la Edad Media?
- ¿Qué texto da preeminencia al papa sobre el emperador? ¿En qué se funda?
- ¿Qué texto da preeminencia al emperador sobre el papa? ¿Qué razones aporta?

12. Lee las frases y subraya las características que definían un castillo medieval y la vida que se llevaba en él:

- Los castillos siempre se construyeron de piedra.
- Dentro del recinto amurallado sólo vivían los señores y el servicio.
- Se organizaban torneos en su interior.
- El señor recibía a los campesinos en la puerta principal, donde le entregaban sus rentas.
- Los castillos eran oscuros y fríos porque hasta el siglo XIII no se construyeron chimeneas.
- Se fueron perfeccionando los sistemas defensivos.
- Las damas educaban a sus hijos y dirigían el servicio.
- Se celebraban grandes comidas en las que participaban los juglares para animarlas.
- Algunas veces los trovadores cantaban y cortejaban a las mujeres.

13. Completa la tabla indicando la vida que llevaba cada estamento medieval:

	¿Dónde vivían?	¿A qué se dedicaban?	¿A quién juraban fidelidad?	¿Cómo era su calidad de vida?
Nobles				
Eclesiásticos				
Campesinos				

14. Subraya las afirmaciones que definían el papel de la iglesia durante el feudalismo:

- Fijaba las obligaciones religiosas que debían seguir los cristianos.
- Tenía un poder muy limitado por los reyes.
- Regulaba la vida privada de las personas.
- Intervino para limitar la violencia a partir de la paz y la tregua de Dios.
- Se expulsaba de las aldeas a las personas que desobedecían las obligaciones de la Iglesia.

15. Completa el mapa conceptual referido a la jerarquía eclesiástica en la edad media:

